

VERTICE TRESCIENTOS SESENTA GRADOS, S.A.

**Informe especial del auditor independiente sobre la
compilación de la información financiera consolidada
proforma incluida en un folleto equivalente**

**INFORME ESPECIAL DEL AUDITOR INDEPENDIENTE SOBRE LA COMPILACION DE
LA INFORMACIÓN FINANCIERA CONSOLIDADA PROFORMA INCLUIDA EN UN
FOLLETO EQUIVALENTE**

Al Consejo de Administración de Vértice Trescientos Sesenta Grados, S.A.

Hemos llevado a cabo nuestro trabajo sobre la información financiera consolidada proforma adjunta de Vértice Trescientos Sesenta Grados, S.A. y sociedades dependientes (en adelante, junto con Vértice, el Grupo) elaborada por los Administradores de Vértice Trescientos Sesenta Grados, S.A., que comprende el balance consolidado proforma al 30 de junio de 2020, la cuenta de resultados consolidada proforma a dicha fecha y las notas explicativas. Los criterios aplicables utilizados por los Administradores de Vértice Trescientos Sesenta Grados, S.A. para la compilación de la información financiera consolidada proforma, que se incluyen en la Nota 1 de dicha información financiera consolidada proforma, son los recogidos en la Regulación de la Unión Europea contenida en el Reglamento (UE) 2017/1129 del Parlamento Europeo y del Consejo, de 14 de junio de 2017 y en el Reglamento Delegado (UE) 2019/980 de la Comisión, de 14 de marzo de 2019.

La información financiera consolidada proforma ha sido compilada por los Administradores de Vértice Trescientos Sesenta Grados, S.A. con el fin de ilustrar el impacto que la ampliación de capital por aportación no dineraria que tiene prevista realizar Vértice Trescientos Sesenta Grados, S.A. y que se describe en la Nota 1 hubiera supuesto en el balance consolidado al 30 de junio de 2020 y en la cuenta de resultados consolidada de Vértice Trescientos Sesenta Grados, S.A. y sus sociedades dependientes al 1 de enero de 2020, como si dicha ampliación de capital hubiera ocurrido el 30 de junio de 2020.

Según se indica en la Nota 1.c.i de la información financiera consolidada proforma adjunta, la información utilizada como base para la compilación de la información financiera consolidada proforma ha sido elaborada por los Administradores de Vértice Trescientos Sesenta Grados, S.A. partiendo de los estados financieros a 30 de junio de 2020 de Vértice Trescientos Sesenta Grados, S.A. y Sociedades Dependientes, que han sido preparados de conformidad con las Normas Internacionales de Información Financiera, adoptadas por la Unión Europea, y demás disposiciones del marco normativo de información financiera que resultan de aplicación en España, y siguiendo criterios homogéneos a los aplicados en la formulación de las cuentas anuales consolidadas auditadas del ejercicio 2019, recogidas en el Informe de Auditoría de Vértice Trescientos Sesenta Grados, S.A. y Sociedades Dependientes de fecha 8 de abril de 2020, emitido por la Firma Crowe Servicios de Auditoría, S.L.P. y de los estados financieros a 31 de marzo de 2020 de las Sociedades pertenecientes a Squirrel Capital, S.L.U., objeto de aportación, que se encuentran recogidos en los informes de revisión limitada emitidos por la Sociedad ETL Global Audit Assurance, S.L., con fecha 15 de mayo de 2020 y que han sido preparados de conformidad con las Normas Internacionales de Información Financiera, adoptadas por la Unión Europea, y demás disposiciones del marco normativo de información financiera que resultan de aplicación en España, y siguiendo criterios homogéneos a los aplicados en la formulación de las cuentas anuales auditadas consolidadas del ejercicio 2019, recogidas en el Informe de Auditoría de Squirrel Capital, S.L. y Sociedades Dependientes, emitido por la Firma de auditoría ETL Global Audit Assurance, S.L. con fecha 15 de mayo de 2020.

Responsabilidad de los Administradores sobre la Información Financiera Proforma

Los Administradores de Vértice Trescientos Sesenta Grados, S.A. son responsables de la preparación y contenido de la información financiera consolidada proforma, de acuerdo con los requisitos del Reglamento (UE) 2017/1129 del Parlamento Europeo y del Consejo, de 14 de junio de 2017 y del Reglamento Delegado (UE) 2019/980 de la Comisión, de 14 de marzo de 2019. Asimismo, los Administradores de Vértice Trescientos Sesenta Grados, S.A. son responsables de las asunciones e hipótesis, recogidas en la Nota 2 a la información financiera consolidada proforma, en las que se basan los ajustes proforma.

Nuestra responsabilidad

Nuestra responsabilidad es emitir el informe requerido en el punto 11.5 del Anexo 3 de la Regulación de la Unión Europea (Reglamento Delegado (UE) 2019/980), que en ningún momento puede ser entendido como un informe de auditoría de cuentas, sobre si la información financiera consolidada proforma ha sido adecuadamente compilada, en todos los aspectos significativos, por los Administradores de Vértice Trescientos Sesenta Grados, S.A. de acuerdo con los requisitos del del Reglamento (UE) 2017/1129 del Parlamento Europeo y del Consejo, de 14 de junio de 2017 y del Reglamento Delegado (UE) 2019/980 de la Comisión, de 14 de marzo de 2019 y con las asunciones e hipótesis definidas por los Administradores de Vértice Trescientos Sesenta Grados, S.A.

Nuestro trabajo ha sido realizado de acuerdo con el contenido de la Norma Internacional de Encargos de Aseguramiento 3420 "Encargos de Aseguramiento sobre compilación de información financiera proforma incluida en un Folleto", emitida por el International Auditing and Assurance Standard Board, que requiere el cumplimiento de los requerimientos de ética aplicables y que el trabajo se planifique y realice con el objetivo de alcanzar una seguridad razonable sobre si los Administradores han compilado la información financiera pro forma, en todos los aspectos significativos, de acuerdo con los requisitos del Reglamento (UE) 2017/1129 del Parlamento Europeo y del Consejo, de 14 de junio de 2017 y del Reglamento Delegado (UE) 2019/980 de la Comisión, de 14 de marzo de 2019 y con las asunciones e hipótesis definidas por los Administradores de Vértice Trescientos Sesenta Grados, S.A.

A los efectos de este informe no somos responsables de actualizar o re-emitir informe u opinión alguna sobre la información financiera histórica, (Informes de Auditoría de Vértice Trescientos Sesenta Grados, S.A. y Sociedades Dependientes de fecha 8 de abril de 2020, emitido por la Firma Crowe Servicios de Auditoría, S.L.P. y en el informe de auditoría de Squirrel Capital, S.L. y Sociedades Dependientes de fecha 15 de mayo de 2020, emitido por la Firma de auditoría ETL Global Audit Assurance, S.L.) utilizada en la compilación de la información financiera consolidada proforma, ni de expresar ninguna otra opinión sobre la información financiera proforma, sobre las asunciones e hipótesis utilizadas en su preparación, ni sobre partidas o elementos concretos, utilizados como base para la compilación de la información financiera consolidada proforma.

El propósito de la información financiera consolidada proforma que se incluye en los folletos informativos es únicamente ilustrar el impacto de un hecho o transacción significativa sobre la información financiera histórica de la entidad, como si el hecho o transacción hubiera ocurrido en una fecha anterior fijada a estos efectos. Dado que esta información financiera consolidada proforma ha sido preparada para tal fin, no tiene por objeto representar, y no representa, la situación financiera-patrimonial ni los resultados de las operaciones de Vértice Trescientos Sesenta Grados, S.A. y sus Sociedades dependientes.

En consecuencia, no expresamos una opinión acerca de si la situación financiera y los resultados de las operaciones que se hubieran obtenido en el supuesto de haber materializado a 30 de junio de 2020 la transacción descrita.

El objetivo de este tipo de informes es proporcionar una seguridad razonable sobre si la información financiera consolidada proforma ha sido compilada, en todos los aspectos significativos, de acuerdo con los criterios utilizados en su preparación, y requiere la realización de los procedimientos necesarios para evaluar si los criterios utilizados por los Administradores en dicha compilación proporcionan una base razonable para presentar los efectos significativos directamente atribuibles al hecho o transacción y para obtener la evidencia apropiada y suficiente sobre si:

- Los ajustes proforma muestran el efecto apropiado según los criterios arriba mencionados.
- La información financiera consolidada proforma refleja la adecuada aplicación de dichos ajustes a la información histórica.
- Los criterios contables utilizados por los Administradores de Vértice Trescientos Sesenta Grados, S.A. en la compilación de la información financiera consolidada proforma son consistentes con los criterios y políticas contables utilizadas en la preparación de las cuentas anuales consolidadas de Vértice Trescientos Sesenta Grados, S.A. y Sociedades dependientes al 31 de diciembre de 2019 y de los estados financieros al 30 de junio de 2020.

Los procedimientos que hemos llevado a cabo dependen de nuestro juicio profesional, considerando nuestro entendimiento de la naturaleza de la entidad, del hecho o transacción sobre el que la información financiera consolidada proforma ha sido compilada y otros hechos y circunstancias relevantes para el encargo.

Adicionalmente, nuestro trabajo requiere evaluar la presentación de la información financiera consolidada proforma en su conjunto.

Consideramos que la evidencia obtenida es suficiente y apropiada para servir como base para nuestra opinión.

Opinión

En nuestra opinión:

- La información financiera consolidada proforma adjunta ha sido adecuadamente compilada en función de los criterios utilizados y de las asunciones e hipótesis definidas por los Administradores de Vértice Trescientos Sesenta Grados, S.A.
- Los criterios contables utilizados por Vértice Trescientos Sesenta Grados, S.A. en la compilación de la información financiera consolidada proforma adjunta son consistentes con los criterios y políticas contables utilizadas en la preparación de las cuentas anuales consolidadas de Vértice Trescientos Sesenta Grados, S.A. y Sociedades dependientes al 31 de diciembre de 2019 y de Squirrel Capital y Sociedades Dependientes al 31 de diciembre de 2019 y en los estados financieros de Vértice Trescientos Sesenta Grados, S.A. y Sociedades Dependientes y de las Sociedades aportadas al 30 de junio de 2020.

Este informe ha sido preparado a petición de Vértice Trescientos Sesenta Grados, S.A. en relación con el proceso de verificación y registro del folleto equivalente a ser presentado en el marco del proceso de solicitud de la ampliación de capital por aportación no dineraria que tiene previsto realizar, y en relación con el proceso de publicación, a través de hecho relevante, con antelación a la celebración de la Junta General de accionistas de Vértice Trescientos Sesenta Grados, S.A. que eventualmente decidirá sobre la ampliación de capital; y por consiguiente, no deberá ser utilizado para ninguna otra finalidad, ni publicado en ningún otro documento de naturaleza similar distinto del folleto equivalente y hecho relevante indicado anteriormente sin nuestro consentimiento expreso. No admitiremos responsabilidad alguna frente a personas distintas de las destinatarias de este informe.

Madrid, a 18 de noviembre de 2020

Pedro Rodríguez Fernández
EUROPEAN TAX LAW GLOBAL AUDIT ASSURANCE, S.L.

**VERTICE TRESCIENTOS SESENTA GRADOS, S.A. y
Sociedades Dependientes**

Información financiera consolidada proforma al 30 de junio de 2020

INDICE

	Página
1. CONTENIDO DE LA INFORMACION FINANCIERA PROFORMA	
1. a. INTRODUCCION	1
1.b. ESTADOS FINANCIEROS CONSOLIDADOS PROFORMA AL 30 DE JUNIO DE 2020	
- Balance de Situación Consolidado Proforma al 30 de junio de 2020	10
- Cuenta de Resultados Consolidada Proforma al 30 de junio de 2020	12
1.c. NOTAS EXPLICATIVAS A LA INFORMACION FINANCIERA CONSOLIDADA PROFORMA AL 30 DE JUNIO DE 2020	
- 1.c.i. Fuentes de la que se ha extraído la información financiera no ajustada	13
- 1.c.ii. Base sobre la que se prepara la información financiera proforma	13
- 1.c.iii. Fuente y explicación de cada ajuste proforma	15
- 1.c.iv. Incidencia de los ajustes proforma en el emisor	15
 ANEXO 1. Estados financieros individuales y consolidados de las Sociedades que forman el subgrupo Squirrel Media, S.L.U.	
 ANEXO 2. Estados financieros de Best Option Group Brasil Comunicação, LDA.	
 ANEXO 3. Estados financieros de Squirrel Global Media, S.L.U.	
 ANEXO 4. Estados financieros de Radio Total, S.L.	
 ANEXO 5. Estados financieros individuales y consolidados de las Sociedades que forman el subgrupo Squirrel Networks, S.L.U.	
 ANEXO 6. Estados financieros de Squirrel Business Service, S.L.U.	

INFORMACION FINANCIERA CONSOLIDADA PROFORMA DE VERTICE TRESCIENTOS SESENTA GRADOS, S.A. Y SOCIEDADES DEPENDIENTES

1. CONTENIDO DE LA INFORMACIÓN FINANCIERA PROFORMA

1. a. INTRODUCCION

La información financiera consolidada proforma adjunta presenta el balance de situación consolidado proforma y la cuenta de resultados proforma de Vértice Trescientos Sesenta Grados, S.A. (en adelante, Vértice 360°) y Sociedades Dependientes (en adelante, junto con Vértice, el Grupo) al 30 de junio de 2020 que han sido preparados de acuerdo con las Normas Internacionales de Información Financiera e interpretaciones CINIIF adoptadas para su utilización en la Unión Europea.

La información financiera consolidada proforma adjunta se ha preparado con el propósito de ilustrar, sobre una base proforma, el impacto potencial en el balance de situación consolidado y en la cuenta de pérdidas y ganancias consolidada al 30 de junio de 2020 de la operación de ampliación de capital por aportación no dineraria de determinadas Sociedades pertenecientes al Grupo Squirrel (en adelante, la operación), como si ésta se hubiera producido el 30 de junio de 2020, a efectos del balance de situación consolidado y la cuenta de resultados consolidada a dicha fecha.

La información financiera consolidada proforma adjunta ha sido preparada con el propósito de ser incorporada al Documento de Registro para emisiones secundarias de valores participativos a presentar por Vértice 360° en el contexto de su ampliación de capital no dineraria, por ser una entidad cotizada, de acuerdo con la Regulación de la Unión Europea contenida en el Reglamento (CE) N° 2017/1129 del Parlamento Europeo y del Consejo, de 14 de junio de 2017 y del Reglamento Delegado (UE) 2019/980 de la Comisión, de 14 de marzo de 2019.

La información financiera consolidada proforma adjunta, ha sido preparada, exclusivamente, a efectos ilustrativos, tomando en consideración los estados financieros de Grupo Vértice y de las Sociedades aportadas en la operación pertenecientes al Grupo Squirrel al 30 de junio de 2020, el informe de valoración realizado por PriceWaterhouseCoopers, S.L. sobre ciertos negocios del Grupo Squirrel al 31 de marzo de 2020, emitido con fecha 21 de mayo de 2020, las hipótesis establecidas por la Dirección del Grupo, las cuales se consideran razonables en las circunstancias actuales, así como la información disponible a la fecha de su preparación.

Las hipótesis empleadas en la preparación de la información financiera consolidada proforma adjunta se describen en las notas adjuntas.

La información financiera consolidada proforma adjunta se refiere a una situación hipotética tal y como exige la norma y se confecciona con el fin de informar al mercado del impacto de la operación planteada y no pretende presentar, ni presenta, la situación financiera consolidada o los resultados del Grupo de haberse producido en las fechas indicadas o en cualquier otra, ni es indicativa de la situación financiera o los resultados futuros del Grupo. El Consejo de Administración de Vértice 360° es responsable de la preparación y del contenido de la información financiera consolidada proforma adjunta.

INFORMACION FINANCIERA CONSOLIDADA PROFORMA DE VERTICE TRESCIENTOS SESENTA GRADOS, S.A. Y SOCIEDADES DEPENDIENTES

Descripción de la operación

Vértice Trescientos Sesenta Grados, S.A. (en adelante, Vértice 360°) fue constituida el 18 de octubre de 2006 como Sociedad Anónima, por un período de tiempo indefinido. Su domicilio social se encuentra en la Calle Agastia, número 80 de Madrid.

El objeto social de Vértice 360° es el siguiente:

- La adquisición, producción, realización, publicación, grabación, sonorización, doblaje, edición, postproducción, emisión, transmisión, comunicación pública, importación y exportación, comercialización, distribución, exhibición, reproducción, transformación, y en cualquier forma, explotación de obras audiovisuales, literarias y musicales, por toda clase de medios y en toda clase de soportes de sonido y/o imagen, incluyendo programas culturales, educativos, científicos, deportivos, de ocio y/o entretenimiento.
- La prestación de servicios de publicidad mediante la creación, realización, edición, postproducción, publicación, grabación y comercialización de anuncios, carteles, folletos, campañas publicitarias, propaganda, comunicación institucional o pública e imagen corporativa, todo ello por cuenta propia o de terceros.
- La organización, participación y producción de todo tipo de eventos, y especialmente los referidos al ámbito de la comunicación comunicativa y empresarial.
- Adquirir, poseer, usar, ceder, explotar y disponer por cualquier forma, de patentes, derechos de edición, marcas registradas y cualesquiera otros derechos de propiedad intelectual o industrial, previo cumplimiento en cada caso de los necesarios requisitos legales.
- La adquisición, tenencia, disfrute, administración, suscripción y enajenación de valores mobiliarios y de otros títulos de renta fija o variable con exclusión de la actividad reservada en la legislación a instituciones y del mercado de valores a Sociedades específicas.
- La participación en empresas que tengan actividades similares o análogas a las designadas anteriormente.

Squirrel Capital, S.L.U. (en adelante, Squirrel) fue constituida el 17 de septiembre de 2003, por un período de tiempo indefinido. Su domicilio social se encuentra en la Calle Agastia, número 80 de Madrid.

El objeto social de Squirrel es el siguiente:

- La compraventa, construcción, rehabilitación, gestión, administración, reforma y arrendamiento de bienes inmuebles.
- La adquisición, tenencia, administración, disposición y pignoración, por cuenta propia y sin pignoración, de valores mobiliarios de todas clases, con excepción de las actividades sometidas a la legislación especial de Inversiones Mobiliarias y del Mercado de Valores.
- La prestación de servicios de comunicación audiovisual en cualquiera de sus modalidades y en cualquier ámbito de cobertura; la gestión, explotación y dirección editorial de canales de televisión o cadenas radiofónicas, incluyendo canales de televenta.

INFORMACION FINANCIERA CONSOLIDADA PROFORMA DE VERTICE TRESCIENTOS SESENTA GRADOS, S.A. Y SOCIEDADES DEPENDIENTES

Squirrel posee, al 30 de junio de 2020, una participación en Vértice 360° equivalente al 63,76% de su capital social y participaciones en otras Sociedades, de acuerdo con el siguiente detalle:

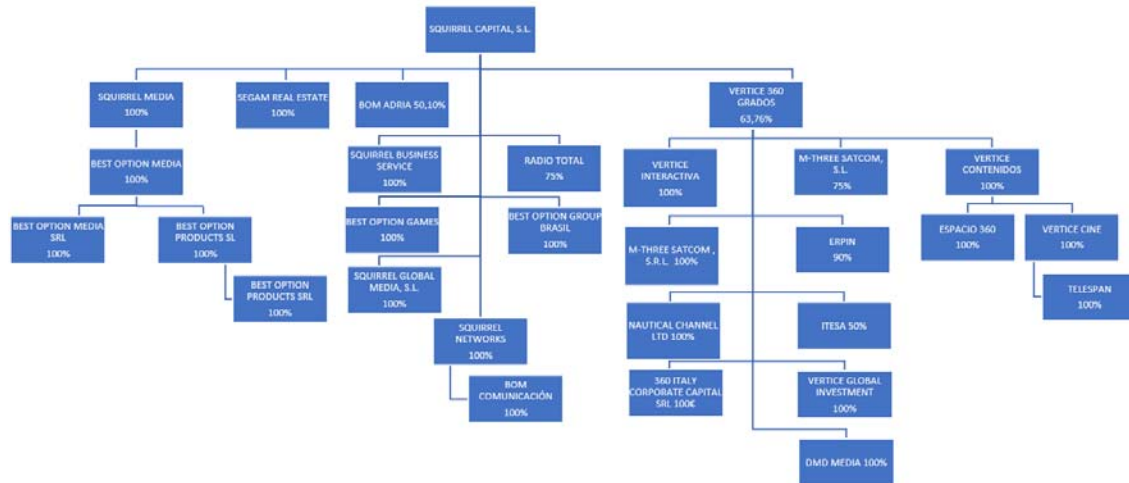

Con fecha 30 de marzo de 2020 y de acuerdo con el hecho relevante publicado en la Comisión Nacional del Mercado de Valores, el Consejo de Administración de Vértice 360°, en cumplimiento del artículo 300 de la Ley de Sociedades de Capital, tras el estudio realizado por el grupo de trabajo de sus Consejeros Independientes, con la supervisión de la Comisión de Auditoría y Control, que procedió a analizar la propuesta de integración de activos presentada por Squirrel en el Consejo de Administración celebrado en fecha 27 de diciembre de 2019, así como el informe valorativo efectuado por la firma PriceWaterHouseCoopers, S.L. en informe de fecha 23 de diciembre de 2019, fijando como fecha de valoración el 30 de septiembre de 2019, aprobó la formulación del informe del Consejo de Administración para la operación de integración de determinadas Sociedades y activos de las áreas de publicidad, e-commerce, radio, televisión y otros servicios accesorios del Grupo Squirrel, y la propuesta que contiene de aumento de capital social por importe de SETENTA Y TRES MILLONES CUATROCIENTOS CINCUENTA Y CUATRO MIL OCHOCIENTOS CUARENTA Y OCHO EUROS CON OCHO CÉNTIMOS (73.454.848,08 euros), mediante la emisión de SETENTA Y TRES MIL CUATROCIENTOS CINCUENTA Y CUATRO MILLONES OCHOCIENTOS CUARENTA Y OCHO MIL SESENTA Y CUATRO (73.454.848.064) nuevas acciones nominativas de la misma clase y serie que las actualmente en circulación, de 0,001 euros de valor nominal cada una de ellas y representadas por medio de anotaciones en cuenta y con una prima de emisión de 0,00230000001764051 euros por cada nueva acción a emitir, lo que equivale a un importe total conjunto de capital social y prima de emisión de DOSCIENTOS CUARENTA Y DOS MILLONES CUATROCIENTOS UN MIL EUROS (242.401.000,00 euros) que se suscribirán y desembolsarán íntegramente con cargo a aportaciones no dinerarias.

INFORMACION FINANCIERA CONSOLIDADA PROFORMA DE VERTICE TRESCIENTOS SESENTA GRADOS, S.A. Y SOCIEDADES DEPENDIENTES

Con fecha 8 de abril de 2020 y de acuerdo con el hecho relevante publicado en la Comisión Nacional del Mercado de Valores, el Consejo de Administración de Vértice 360º, aprobó la convocatoria de la Junta General Ordinaria de Accionistas de la Sociedad a celebrar el día 29 de junio, a las 10:00 en primera convocatoria, y el día 30 de junio a la misma hora en segunda convocatoria, que, entre otros puntos, recogía el siguiente:

Segundo.- Aumento de capital social por importe de SETENTA Y TRES MILLONES CUATROCIENTOS CINCUENTA Y CUATRO MIL OCHOCIENTOS CUARENTA Y OCHO EUROS CON CUARENTA Y OCHO CÉNTIMOS (73.454.848,08 euros), mediante la emisión de SETENTA Y TRES MIL CUATROCIENTOS CINCUENTA Y CUATRO MILLONES OCHOCIENTOS CUARENTA Y OCHO MIL SESENTA Y CUATRO (73.454.848.064) nuevas acciones nominativas de la misma clase y serie que las actualmente en circulación, de 0,001 euros de valor nominal cada una de ellas y representadas por medio de anotaciones en cuenta y con una prima de emisión de 0,002300000017640510 euros por cada nueva acción a emitir, lo que equivale a un importe total conjunto de capital social y prima de emisión de DOSCIENTOS CUARENTA Y DOS MILLONES CUATROCIENTOS UN MIL EUROS (242.401.000,00 euros) que se suscribirán y desembolsarán íntegramente con cargo a aportaciones no dinerarias. Modificación estatutaria del artículo 5 de los Estatutos sociales.

En detalle, los activos a integrar en la operación que se proponen a la Junta General de Accionistas son los siguientes:

1. El 100% de las participaciones sociales representativas del capital social de la Sociedad de nacionalidad española **SQUIRREL MEDIA, S.L.U.**, con domicilio social en calle Agastia número 80, Madrid, con número de identificación fiscal de su nacionalidad B88277017, e inscrita en el Registro Mercantil de Madrid bajo el Tomo 38774, Folio 10 y Hoja M-689365.

Squirrel Media, S.L.U. es la Sociedad matriz y tenedora del 100% de las participaciones de las siguientes Sociedades:

- Best Option Media, S.L.
- Best Option Media, S.R.L.
- Best Option Products, S.L.
- Best Option Products, S.R.L.

Los principales ingresos de este subgrupo provienen de sus clientes y en relación con el estudio, análisis, creación de estrategias globales, ejecución y compra de sus campañas publicitarias, de marketing o comunicación mayoritariamente en el continente europeo y americano y se distribuyen en un 40% en España y en un 60% internacionalmente en el resto de países.

Los estados financieros individuales de las Sociedades que forman el subgrupo Squirrel Media, S.L.U. se recogen en el Anexo 1.

2. El 100% de las participaciones sociales del capital social de la Sociedad de nacionalidad brasileña **BEST OPTION GROUP BRASIL COMUNICAÇÃO, LDA** con domicilio social en à Av. Nove de Julho, 4575, sala 4, Jardim Paulista, Sao Paulo (Brasil), con número CNPJ (Cadastro Nacional da Pessoa Jurídica) 06.052.134/0001-32, e inscrita en el registro brasileño correspondiente con el número 35218529618.

INFORMACION FINANCIERA CONSOLIDADA PROFORMA DE VERTICE TRESCIENTOS SESENTA GRADOS, S.A. Y SOCIEDADES DEPENDIENTES

Best Option Group Brasil Comunicação, LDA tiene como actividad o negocio principal la consultoría, el estudio, análisis, elaboración, planificación y compra de cualquier tipo de campaña publicitaria, de marketing y/o comunicación en Brasil, así como su seguimiento, posterior auditoría y evaluación.

Los principales ingresos de Best Option Group Brasil Comunicação, LDA provienen de sus clientes y en relación con el estudio, análisis, creación de estrategias globales, ejecución y compra de sus campañas publicitarias, de marketing o comunicación en Brasil.

Los ingresos de la compañía se distribuyen en un 100% en Brasil.

Los estados financieros de Best Option Group Brasil Comunicação, LDA se recogen en el Anexo 2.

3. El 100% de las participaciones sociales del capital social de la Sociedad de nacionalidad española **SQUIRREL GLOBAL MEDIA S.L.U.**, con domicilio social en calle Profesor Agustín Millares Carló 10, planta 4ª, las Palmas de Gran Canaria, con número de identificación fiscal de su nacionalidad B76358530, e inscrita en el Registro Mercantil de las Palmas bajo el Tomo 2229, Folio 106 y Hoja GC-56222.

Squirrel Global Media, S.L.U. tiene como actividad o negocio principal la compra-venta de espacios y/o contenidos audiovisuales y/o publicitarios a nivel global.

Los principales ingresos de Squirrel Global Media, S.L.U. provienen de sus clientes entre los que se incluye y destaca Best Option Media, S.L. y sus filiales.

Los estados financieros de Squirrel Global Media, S.L.U. se recogen en el Anexo 3.

4. Participaciones sociales representativas del 75% del capital social de la Sociedad de nacionalidad española **RADIO TOTAL, S.L.**, con domicilio social en calle Matías Turrión 18, Madrid, con número de identificación fiscal de su nacionalidad B86762366, e inscrita en el Registro Mercantil de Madrid bajo el Tomo 31356, Folio 51 y Hoja M-564438.

Radio Total, S.L. tiene como actividades o negocios principales los siguientes:

- Producción de información en todos los soportes actuales y futuros.
- Producción de audio para cualquier medio de comunicación actual o futuro.
- Producción de video para cualquier medio de comunicación actual o futuro.
- Producción de Publicidad para cualquier medio de comunicación actual o futuro.
- Editorial musical.
- Producción de música para cualquier medio de comunicación actual o futuro.

Los estados financieros de Radio Total, S.L. se recogen en el Anexo 4.

INFORMACION FINANCIERA CONSOLIDADA PROFORMA DE VERTICE TRESCIENTOS SESENTA GRADOS, S.A. Y SOCIEDADES DEPENDIENTES

5. El 100% de las participaciones sociales del capital social de la Sociedad de nacionalidad española **SQUIRREL NETWORKS, S.L.U.**, con domicilio social en calle Agastia número 80, Madrid, con número de identificación fiscal de su nacionalidad B88276860, e inscrita en el Registro Mercantil de Madrid bajo el Tomo 38774, Folio 20 y Hoja M-689366.

Squirrel Networks, S.L.U. es el holding que aglutina el 100% de las participaciones sociales de la mercantil BOM Comunicación S.L.U, y tiene como actividad o negocio principal la gestión y explotación del canal televisivo BOM CINE.

Los principales ingresos de BOM Comunicación, S.L.U. provienen de sus anunciantes.

Los estados financieros individuales de las Sociedades que forman el subgrupo Squirrel Networks, S.L.U. se recogen en el Anexo 5.

6. El 100% de las participaciones sociales del capital social de la Sociedad de nacionalidad española **SQUIRREL BUSINESS SERVICE, S.L.U.**, con domicilio social en calle Agastia número 80, Madrid, con número de identificación fiscal de su nacionalidad B87717377, e inscrita en el Registro Mercantil de Madrid bajo el Tomo 35482, Folio 24 y Hoja M-637782.

Squirrel Business Service, S.L.U. tiene como actividad o negocio principal el desarrollo de múltiples servicios para la totalidad de las compañías objeto de aportación y para la totalidad de las compañías integrantes del grupo Vértice 360°. Así, los servicios principales desarrollados por Squirrel Business Service para las compañías anteriormente referidas son:

- Gestión administrativa y financiera.
- RRHH.
- Informática y sistemas.
- Mantenimiento.

Los principales ingresos de Squirrel Business Service, S.L.U. provienen de las compañías objeto de aportación, así como de todas las compañías que integran el grupo cotizado Vértice 360°.

Los estados financieros de Squirrel Business Service, S.L.U. se recogen en el Anexo 6.

La integración de las áreas de publicidad, e-commerce, radio, televisión y otros servicios accesorios del Grupo Squirrel en Vértice 360° creará evidentes ventajas para esta última, así como su crecimiento exponencial en términos de cifra de facturación y beneficio.

La integración planteada da como resultado un negocio más fuerte y sostenible. Se trata de un proyecto con gran sentido industrial, del que se podrían derivar importantes

INFORMACION FINANCIERA CONSOLIDADA PROFORMA DE VERTICE TRESCIENTOS SESENTA GRADOS, S.A. Y SOCIEDADES DEPENDIENTES

sinergias positivas y nuevas oportunidades de crecimiento. A través de esta operación, además del reforzamiento de Vértice 360° en el sector, convertiría a la entidad en una compañía con mayor variedad de fuentes de ingresos, evitando la situación de dependencia en la distribución de largometrajes, con importante grado de incertidumbre y condicionantes en la generación de los ingresos esperados o estimados.

La transformación de Vértice 360° en una empresa con una amplia variedad y clara recurrencia en fuentes de ingresos, aportaría un sostén económico de tal entidad que permitiría afrontar con garantías financieras y sin necesidad de sobreendeudamiento, tanto las inversiones necesarias para sus líneas de negocio de producción audiovisual de largo plazo como las posibilidades de futuras adquisiciones estratégicas.

Existe, por tanto, un claro encaje estratégico que justifica la operación y la combinación de las compañías del socio relevante, por los siguientes motivos:

- Refuerzo del posicionamiento de la compañía a nivel nacional e internacional, con una oferta de soluciones propias complementaria y bien diversificada.
- Exposición a nuevos verticales en crecimiento con márgenes atractivos y altas barreras de entrada.
- Complementariedad de la base de clientes.
- Proceso de integración sencillo y con alto potencial de creación de valor para los accionistas.

Por otro lado, la operación de aumento de capital conllevará un fortalecimiento de los fondos propios de Vértice 360°, al incrementarse su capital social y su prima de emisión de acciones, aumentando la capacidad para integrar nuevas compañías nacionales e internacionales.

El nuevo organigrama de Vértice 360° tras la ampliación de capital y la incorporación de las Sociedades aportadas por Squirrel Capital, S.L.U., sería el siguiente:

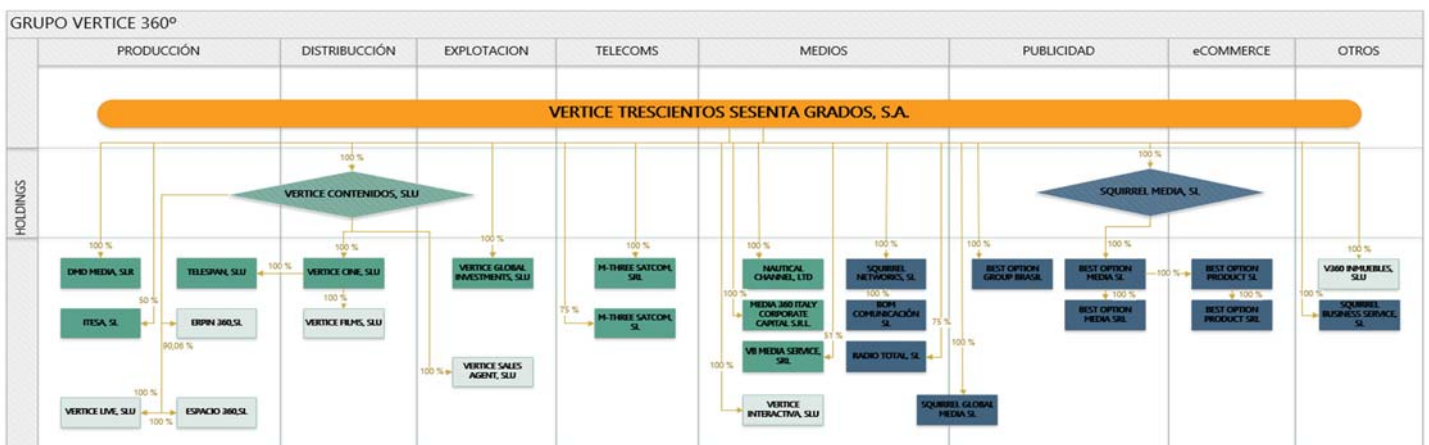

Ante la crisis epidémica originada por el COVID-19, la dirección del Grupo Squirrel ajustó las proyecciones financieras que sirvieron de base para la elaboración del informe de valoración efectuado por PriceWaterHouseCoopers, S.L.

INFORMACION FINANCIERA CONSOLIDADA PROFORMA DE VERTICE TRESCIENTOS SESENTA GRADOS, S.A. Y SOCIEDADES DEPENDIENTES

Por parte de los responsables de Vértice 360°, para el estudio y preparación de esta operación, se exige a la dirección del Grupo Squirrel que emita un nuevo informe de valoración de los activos a integrar teniendo en cuenta las nuevas proyecciones financieras, con pronunciamiento sobre su razonabilidad, teniendo en cuenta la situación económica previsible por el impacto del COVID-19.

Con fecha 15 de mayo de 2020 se emiten Informes de Revisión Limitada de Estados Financieros correspondientes al periodo comprendido entre el 1 de enero de 2020 y el 31 de marzo de 2020 de las sociedades a incorporar y sus dependientes, firmados por la firma independiente EUROPEAN TAX LAW GLOBAL AUDIT ASSURANCE, S.L. (ROAC: S2500) (“ETL”).

El Consejo de Administración de Vértice 360°, en fecha 18 de mayo de 2020, aprueba la información financiera del primer trimestre de 2020 del Grupo.

Con fecha 25 de mayo de 2020 el Grupo Squirrel hace entrega del informe definitivo emitido por PriceWaterHouseCoopers, S.L. de valoración de los activos a integrar a fecha 31 de marzo de 2020, donde se recogen las siguientes conclusiones:

1. Análisis del entorno macroeconómico global y de los países donde operan las compañías a integrar.
2. Análisis del impacto previsto del COVID-19 en los sectores de actividad de las compañías a integrar, con estudio de la previsión de recuperación.
3. Análisis de las diferentes proyecciones financieras planteadas según las hipótesis de impacto previsto, dando la configuración de tres escenarios distintos para las principales compañías objeto de integración.
4. Conclusiones sobre el valor total de los activos, dando como cantidades globales las de 258,7 millones de euros para el escenario 1, 237,3 millones de euros para el escenario 2 y 220,5 millones de euros para el escenario 3.

Por parte de los de los responsables de Vértice 360°, para el estudio y preparación de esta operación, se plantea valorar los activos a integrar en el escenario más pesimista de los considerados razonables por PriceWaterHouse Coopers, S.L. Su propuesta para el aportante es una valoración de 220.500.000 euros, a compensar con una ampliación de capital de 66.818.181,76 euros, mediante la emisión de 66.818.181.762 nuevas acciones de 0,001 de valor nominal, y una prima de emisión de 0,002300000002774690 euros por cada nueva acción a emitir, lo que supone 153.681.818,24 euros.

Con fecha 26 de junio de 2020, PKF Attest Servicios Empresariales, S.L. emite su “Informe de Experto Independiente sobre Ampliación de Capital con Aportación no Dineraria, de conformidad con el artículo 67 del Texto Refundido de la Ley de Sociedades de Capital”, tras su designado por el Registro Mercantil de Madrid.

Con fecha 26 de junio de 2020 se aprobó la formulación del nuevo informe actualizado del Consejo de Administración para la operación de integración las Sociedades y activos de las áreas de publicidad, e-commerce, radio, televisión y otros servicios accesorios del Grupo Squirrel, y la propuesta que contiene de aumento de capital social por importe de SESENTA Y SEIS MILLONES OCHOCIENTOS DIECIOCHO MIL CIENTO OCHENTA Y UN EUROS CON SETENTA Y SEIS CÉNTIMOS (66.818.181,76 euros), mediante la emisión de SESENTA Y SEIS MIL OCHOCIENTOS DIECIOCHO

INFORMACION FINANCIERA CONSOLIDADA PROFORMA DE VERTICE TRESCIENTOS SESENTA GRADOS, S.A. Y SOCIEDADES DEPENDIENTES

MILLONES CIENTO OCHENTA Y UN MIL SETECIENTOS SESENTA Y DOS (66.818.181.762) nuevas acciones nominativas de la misma clase y serie que las actualmente en circulación, de 0,001 euros de valor nominal cada una de ellas y representadas por medio de anotaciones en cuenta y con una prima de emisión de 0,002300000002774690 euros por cada nueva acción a emitir, lo que equivale a un importe total conjunto de capital social y prima de emisión de DOSCIENTOS VEINTE MILLONES QUINIENTOS MIL EUROS (220.500.000,00 euros) que se suscribirán y desembolsarán íntegramente con cargo a aportaciones no dinerarias.

Asimismo, se aprueba la convocatoria de la Junta General Ordinaria de Accionistas de la Sociedad para su celebración el próximo día 30 de julio, a las 10:00 en primera convocatoria, y el día 31 de julio a la misma hora en segunda convocatoria, donde se incluye, dentro de los puntos del orden del día, el siguiente:

Séptimo.- Aumento de capital social por importe de SESENTA Y SEIS MILLONES OCHOCIENTOS DIECIOCHO MIL CIENTO OCHENTA Y UN EUROS CON SETENTA Y SEIS CÉNTIMOS (66.818.181,76 euros), mediante la emisión de SESENTA Y SEIS MIL OCHOCIENTOS DIECIOCHO MILLONES CIENTO OCHENTA Y UN MIL SETECIENTOS SESENTA Y DOS (66.818.181.762) nuevas acciones nominativas de la misma clase y serie que las actualmente en circulación, de 0,001 euros de valor nominal cada una de ellas y representadas por medio de anotaciones en cuenta y con una prima de emisión de 0,002300000002774690 euros por cada nueva acción a emitir, lo que equivale a un importe total conjunto de capital social y prima de emisión de DOSCIENTOS VEINTE MILLONES QUINIENTOS MIL EUROS (220.500.000,00 euros) que se suscribirán y desembolsarán íntegramente con cargo a aportaciones no dinerarias. Modificación estatutaria del artículo 5 de los Estatutos sociales.

El día 30 de julio de 2020 se celebró en primera convocatoria, en el Edificio Castellana, número 81 de Madrid, la Junta General Ordinaria convocada en la cual se acordó aprobar el punto séptimo del orden del día con el siguiente resultado:

Votan a favor 13.469.901.392 y votan en contra 1.212.656.817 acciones que representan un 91,74% y 8,26% respectivamente del total de acciones presentes y representadas, indicándose en el Acta que el resultado que se habría dado sin el voto del socio mayoritario sería que votan a favor 1.297.694.558 acciones de accionistas minoritarios y votan en contra 1.212.656.817 acciones de accionistas minoritarios. Siendo por tanto superior el voto a favor del acuerdo de los socios minoritarios

El día 2 de septiembre de 2020 se otorga escritura pública de elevación de acuerdos sociales ante el Notario de Madrid, D. Pablo Ramallo Taboada, presentándose en el Registro Mercantil para su inscripción.

El Administrador Único de las Sociedades Squirrel Media, S.L.U., Best Option Group Brasil Comunicaçao, Lda, Squirrel Global Media, S.L.U., Squirrel Networks, S.L.U., Squirrel Business Service, S.L.U., en fecha 14 de octubre de 2020, aprueba la información financiera del primer semestre de 2020.

El Consejo de Administración de Radio Total, S,L, en fecha 14 de octubre de 2020, aprueba la información financiera del primer semestre de 2020.

El Consejo de Administración de Vértice 360º, en fecha 17 de noviembre de 2020, aprueba la información financiera modificada del primer semestre de 2020 del Grupo.

**INFORMACION FINANCIERA CONSOLIDADA PROFORMA DE
VERTICE TRESCIENTOS SESENTA GRADOS, S.A. Y SOCIEDADES DEPENDIENTES**
1. b. ESTADOS FINANCIEROS CONSOLIDADOS PROFORMA AL 30 DE JUNIO DE 2020
Balance de Situación Consolidado Proforma al 30 de junio de 2020 (Cifras en euros)

	Vértice Trescientos Sesenta Grados, S.A. y Sociedades Dependientes (a)	Ampliación de capital (b)	Incorporación Sociedades aportación no dineraria (c)	Vértice + Ampliación + Incorporación Sociedades (d) = (a) + (b) + (c)	Eliminación Inversion / FFFPP (e)	Eliminación Transacciones y operaciones cruzadas (f)	ESTADOS FINANCIEROS PROFORMA AL 30-6-2020 (g) = (d) + (e) + (f)
ACTIVO							
A) ACTIVO NO CORRIENTE	33.845.870	220.500.000	1.033.299	255.379.169	(220.500.000)		34.879.169
I. Inmovilizado intangible	31.859.987		280.526	32.140.513			32.140.513
II. Inmovilizado material	1.492.360		666.959	2.159.319			2.159.319
III. Inversiones inmobiliarias							
IV. Inversiones en empresas del grupo y asociadas a largo plazo		220.500.000		220.050.000	(220.500.000)		
V. Inversiones financieras a largo plazo	493.523		85.523	579.046			579.046
VI. Activos por impuesto diferido			291	291			291
B) ACTIVO CORRIENTE	13.461.059		20.984.527	34.445.586		(4.660.109)	29.785.477
I. Existencias	166.815		844.335	1.011.150			1.011.150
II. Deudores comerciales y otras cuentas a cobrar	3.861.503		8.921.292	12.782.795		(4.660.109)	8.122.686
III. Inversiones en empresas del grupo y asociadas a corto plazo	404		144	548			548
IV. Inversiones financieras a corto plazo	2.636.964		1.053.639	3.690.603			3.690.603
V. Periodificaciones	4.804.740		2.918.114	7.722.854			7.722.854
VI. Efectivo y otros activos líquidos equivalentes	1.990.633		7.247.003	9.237.636			9.237.636
TOTAL ACTIVO	47.306.929	220.500.000	22.017.826	289.824.755	(220.500.000)	(4.660.109)	64.664.646

- (a) Representa la información financiera al 30 de junio de 2020 de Vértice Trescientos Sesenta Grados, S.A. y Sociedades Dependientes
- (b) Representa la ampliación de capital a realizar por Vértice Trescientos Sesenta Grados, S.A.
- (c) Representa la incorporación de los estados financieros al 30 de junio de 2020 de las Sociedades aportadas en contraprestación a la ampliación de capital por aportación no dineraria prevista realizar por Vértice Trescientos Sesenta Grados, S.A.
- (d) Representa los estados financieros agregados al 30 de junio de 2020 de Vértice Trescientos Sesenta Grados, S.A. y las Sociedades aportadas
- (e) Representa los ajustes proforma de la estructura patrimonial (Nota 1.c.iii)
- (f) Representa los ajustes proforma derivados de los saldos y transacciones efectuadas entre las Sociedades intervinientes en la operación (Nota 1.c.iii)
- (g) Representa los estados financieros proforma al 30 de junio de 2020

**INFORMACION FINANCIERA CONSOLIDADA PROFORMA DE
VERTICE TRESCIENTOS SESENTA GRADOS, S.A. Y SOCIEDADES DEPENDIENTES**
Balance de Situación Consolidado Proforma al 30 de junio de 2020 (Cifras en euros)

	Vértice Trescientos Sesenta Grados, S.A. y Sociedades Dependientes (a)	Ampliación de capital (b)	Incorporación Sociedades aportación no dineraria (c)	Vertice + Ampliación + Incorporación Sociedades (d) = (a) + (b) + (c)	Eliminación Inversión / FFFPP (e)	Eliminación Transacciones y operaciones cruzadas (f)	ESTADOS FINANCIEROS PROFORMA AL 30-6-2020 (g) = (d) + (e) + (f)
PATRIMONIO NETO Y PASIVO							
A) PATRIMONIO NETO	33.586.413	220.500.000	7.141.620	261.228.033	(220.500.000)		40.728.033
A-1) Fondos propios	33.586.413	220.500.000	7.141.620	261.228.033	(220.500.000)		40.728.033
I. Capital	19.089.345	66.818.182	1.096.562	87.004.089	(1.096.562)		85.907.527
II. Prima de emisión	11.363.636	153.681.818	9.346.528	174.391.982	(9.346.528)		165.045.454
III. Reservas	(6.567.096)		8.397	(6.558.699)	(8.397)		(6.567.096)
IV. (Acciones y participaciones en patrimonio propias)	(1.011.939)			(1.011.939)			(1.011.939)
V. Resultados de ejercicios anteriores	3.917.106		(3.265.541)	651.565	3.265.541		3.917.106
VI. Otras aportaciones de socios			1.642.145	1.642.145	(1.642.145)		
VII. Diferencias de conversión			385	385	(385)		
VIII. Resultado del ejercicio	888.889		1.849.368	2.738.257	(1.849.368)		888.889
IX. (Dividendo a cuenta)			(30.000)	(30.000)	30.000		
X. Reservas sociedades consolidadas	4.384.989		(3.506.224)	878.765	(209.985.737)		(209.106.972)
XI. Socios externos	1.521.483			1.521.483	133.581		1.655.064
B) PASIVO NO CORRIENTE	2.200.435		7.390.134	9.590.569			9.590.569
I. Provisiones a largo plazo							
II. Deudas a largo plazo	2.197.667		7.390.134	9.587.801			9.587.801
III. Deudas con empresas del grupo y asociadas a largo plazo							
IV. Pasivos por impuesto diferido	2.768			2.768			2.768
C) PASIVO CORRIENTE	11.520.081		7.486.072	19.006.153		(4.660.109)	14.346.044
I. Provisiones a corto plazo			30.839	30.839			30.839
II. Deudas a corto plazo	899.516		1.005.020	1.904.536			1.904.536
III. Deudas con empresas del grupo y asociadas a corto plazo	1.509.091		63.903	1.572.994			1.572.994
IV. Acreedores comerciales y otras cuentas a pagar	8.731.955		5.654.626	14.386.581		(4.660.109)	9.726.472
V. Periodificaciones a corto plazo	379.519		731.684	1.111.203			1.111.203
TOTAL PATRIMONIO NETO Y PASIVO	47.306.929	220.500.000	22.017.826	289.824.755	(220.500.000)	(4.660.109)	64.664.646

INFORMACION FINANCIERA CONSOLIDADA PROFORMA DE VERTICE TRESCIENTOS SESENTA GRADOS, S.A. Y SOCIEDADES DEPENDIENTES

Cuenta de Resultados Consolidada Proforma al 30 de junio de 2020 (Cifras en euros)

CUENTA DE PERDIDAS Y GANANCIAS	Vértice Trescientos Sesenta Grados, S.A. y Sociedades Dependientes (a)	Ampliacion de capital (b)	Incorporacion Sociedades aportacion no dineraria (c)	Vertice + Ampliacion + Incorporacion Sociedades (d) = (a) + (b) + (c)	Eliminacion Inversion / FFFPP (e)	Eliminacion Transacciones y operaciones cruzadas (f)	ESTADOS FINANCIEROS PROFORMA AL 30-6-2020 (g) = (d) + (e) + (f)
1. Importe neto de la cifra de negocios	8.746.627		27.124.193	35.870.820		(9.123.288)	26.747.532
2. Aprovisionamientos	(4.507.478)		(23.505.803)	(28.013.281)		9.052.561	(18.960.720)
3. Otros ingresos de explotación							
4. Gastos de personal	(1.388.354)		(1.078.634)	(2.466.988)			(2.466.988)
5. Otros gastos de explotación	(1.398.917)		(642.942)	(2.041.859)		70.727	(1.971.132)
6. Amortización del inmovilizado	(560.832)		(27.815)	(588.647)			(588.647)
7. Otros resultados	(16.987)		(6.455)	(23.442)			(23.442)
A.1) RESULTADO DE EXPLOTACIÓN	874.059		1.862.544	2.736.603			2.736.603
8. Ingresos financieros	56.299		2.088	58.387			58.387
9. Gastos financieros	(29.359)		(16.211)	(45.570)			(45.569)
10. Diferencias de cambio	1.314		947	2.261			2.261
11. Deterioro y resultado por enajenación de instrumentos financieros							
A.2) RESULTADO FINANCIERO	28.254		(13.176)	15.078			15.078
A.3) RESULTADO ANTES DE IMPUESTOS	902.313		1.849.368	2.751.681			2.751.681
12. Impuestos sobre beneficios							
A.4) RESULTADO DEL EJERCICIO PROCEDENTE DE OPERACIONES CONTINUADAS	902.313		1.849.368	2.751.681			2.751.681
A.5) RESULTADO DEL EJERCICIO	902.313		1.849.368	2.751.681			2.751.681
BENEFICIO POR ACCION BASICO	0,000075						0,00003
BENEFICIO POR ACCION DILUIDO	0,000075						0,00003

(a) Representa la información financiera al 30 de junio de 2020 de Vértice Trescientos Sesenta Grados, S.A. y Sociedades Dependientes

(b) Representa la ampliación de capital a realizar por Vértice Trescientos Sesenta Grados, S.A.

(c) Representa la incorporación de los estados financieros al 30 de junio de 2020 de las Sociedades aportadas en contraprestación a la ampliación de capital por aportación no dineraria prevista realizar por Vértice Trescientos Sesenta Grados, S.A.

(d) Representa los estados financieros agregados al 30 de junio de 2020 de Vértice Trescientos Sesenta Grados, S.A. y las Sociedades aportadas

(e) Representa los ajustes proforma de la estructura patrimonial (Nota 1.c.iii)

(f) Representa los ajustes proforma derivados de los saldos y transacciones efectuadas entre las Sociedades intervinientes en la operación (Nota 1.c.iii)

(g) Representa los estados financieros proforma al 30 de junio de 2020

1. c. NOTAS EXPLICATIVAS A LA INFORMACIÓN FINANCIERA CONSOLIDADA PROFORMA AL 30 DE JUNIO DE 2020

1.c.i. Fuentes de las que se ha extraído la información financiera no ajustada

Las columnas primera (“a”) y tercera (“c”) del balance de situación consolidado proforma y de la cuenta de resultados consolidada proforma recogen, respectivamente, las cifras correspondientes a Vértice Trescientos Sesenta Grados, S.A. y Sociedades Dependientes y los estados financieros agregados de las Sociedades pertenecientes a Squirrel que constituyen la aportación no dineraria para la operación de ampliación de capital, a 30 de junio de 2020.

Dichos estados financieros han sido preparados de conformidad con las Normas Internacionales de Información Financiera, adoptadas por la Unión Europea, y demás disposiciones del marco normativo de información financiera que resultan de aplicación en España, y siguiendo criterios homogéneos a los aplicados en la formulación de las cuentas anuales consolidadas auditadas del ejercicio 2019, recogidas en el Informe de Auditoría de Vértice Trescientos Sesenta Grados, S.A. y Sociedades Dependientes de fecha 8 de abril de 2020, emitido por la Firma Crowe Servicios de Auditoría, S.L.P. y de los estados financieros a 31 de marzo de 2020 de las Sociedades pertenecientes a Squirrel Capital, S.L.U., objeto de aportación, que se encuentran recogidos en los informes de revisión limitada emitidos por la Sociedad ETL Global Audit Assurance, S.L., con fecha 15 de mayo de 2020, efectuados a requerimiento expreso de Vértice Trescientos Sesenta Grados, S.A., y que han sido preparados de conformidad con las Normas Internacionales de Información Financiera, adoptadas por la Unión Europea, y demás disposiciones del marco normativo de información financiera que resultan de aplicación en España, y siguiendo criterios homogéneos a los aplicados en la formulación de las cuentas anuales auditadas consolidadas del ejercicio 2019, recogidas en el Informe de Auditoría de Squirrel Capital, S.L. y Sociedades Dependientes, emitido por la Firma de auditoría ETL Global Audit Assurance, S.L. cuyo informe se emitió el 15 de mayo 2020.

1.c.ii. Base sobre la que se prepara la información financiera proforma

La información financiera consolidada proforma adjunta, ha sido preparada, exclusivamente, a efectos ilustrativos, tomando en consideración los estados financieros de Grupo Vértice y de las Sociedades aportadas en la operación pertenecientes al Grupo Squirrel al 30 de junio de 2020, el informe de valoración realizado por PriceWaterHouseCoopers, S.L. sobre ciertos negocios del Grupo Squirrel al 31 de marzo de 2020, emitido con fecha 21 de mayo de 2020, las hipótesis establecidas por la Dirección del Grupo, las cuales se consideran razonables en las circunstancias actuales, así como la información disponible a la fecha de su preparación.

La preparación de la información financiera consolidada proforma al 30 de junio de 2020 se ha efectuado a requerimiento de la Comisión Nacional del Mercado de Valores (en adelante, CNMV) tras haber sido aprobada de la operación de ampliación de capital mediante la aportación de las participaciones que Grupo Squirrel posee en las Sociedades descritas en el apartado anterior en la Junta General de Accionistas de Vértice 360º que se celebrará el día 30 de julio de 2020.

Asimismo:

- Los estados financieros al 30 de junio de 2020 tanto de 360° y Sociedades Dependientes como de las Sociedades aportadas, pertenecientes al Grupo Squirrel, no incluyen el efecto derivado del Impuesto de Sociedades a dicha fecha dado que se integran en un grupo fiscal que presenta bases negativas pendientes de compensación.
- Los ajustes proforma se corresponden y derivan exclusivamente de eventos atribuibles a la realización de la operación de ampliación de capital descrita.
- La información financiera consolidada proforma adjunta no incluye ajustes distintos de los descritos en las presentes notas explicativas.
- A efectos del balance proforma se ha asumido que la operación de ampliación de capital y, por tanto, la integración de los activos y pasivos de las Sociedades aportadas ha tenido lugar el 30 de junio de 2020.
- A efectos de la cuenta de resultados proforma se ha asumido que la operación de ampliación de capital y, por tanto, la integración de los gastos e ingresos de las Sociedades aportadas, ha tenido lugar el 1 de enero de 2020.
- Los gastos asociados a la operación de ampliación de capital prevista se encuentran registrados en los estados financieros al 30 de junio de 2020 de Vértice y no han tenido un impacto material.
- No ha sido precisa la obtención de financiación externa para la realización de la operación de ampliación de capital prevista.

Por otra parte, según se indica en la Nota 1, Vértice 360° es una Sociedad Dependiente de Squirrel Capital, S.L., que habría venido manteniendo un 63,76 % de su capital hasta el momento de realizarse la ampliación de capital prevista.

De acuerdo con la evaluación del Consejo de Administración de Vértice 360°, aun cuando pudiera considerarse que la operación a realizar pudiera representar una combinación de negocios en la que Vértice 360°, pasaría a ser propietaria de las participaciones en otras sociedades que anteriormente eran propiedad de Squirrel, por su valor razonable de acuerdo a la valoración efectuada por PriceWaterHouseCoopers, la operación no estaría bajo el alcance de la NIIF 3, Combinaciones de negocios (al tratarse en cualquier caso de una combinación entre entidades bajo control común).

No obstante, en la medida que la nueva estructura que surge tras la ampliación de capital es, en esencia, continuación de la mayor parte del grupo del que Squirrel era Sociedad Dominante inmediatamente antes de la operación, el Consejo de Vértice 360°, siguiendo por analogía los criterios de presentación empleados en la contabilización de la combinación de negocios, se ha considerado que resulta adecuado registrar la operación utilizando los valores históricos de las cuentas anuales consolidadas de Squirrel, dado que las cifras que eventualmente se presentarían en las cuentas consolidadas de Vértice 360° tras la fusión, bajo una interpretación razonable de las NIIF-UE actualmente en vigor, serían las mismas, incluso en lo que respecta a las cifras reflejadas a efectos comparativos, que aparecerían en las cuentas consolidadas de Squirrel Capital, S.L.U. y Sociedades Dependientes, en caso de no producirse dicha ampliación y continuar Vértice 360° como Sociedad Dependiente de ésta (excepto por las eventuales diferencias en la estructura de los fondos propios, pero sin que existiese diferencia en las cifras totales de patrimonio).

Asimismo, se ha decidido valorar las acciones entregadas por el valor razonable de los activos y pasivos integrados, de conformidad con el informe de valoración emitido por PriceWaterHouseCoopers y reconocer la diferencia entre (i) el valor contable de los activos y pasivos integrados y (ii) el valor contable de las acciones entregadas en el epígrafe de Reservas, sin reconocer fondo de comercio alguno.

1.c.iii. Fuente y explicación de cada ajuste

Partiendo de los estados financieros del Grupo Vértice Trescientos Sesenta Grados, S.A. y Sociedades Dependientes al 30 de junio de 2020 (columna “a”) se ha registrado eventualmente la operación de ampliación de capital prevista a realizar (columna “b”) y se han incorporado los estados financieros individuales (columna “c”) de todas aportadas por Squirrel en contraprestación de la ampliación de capital.

Se ha procedido a agregar las tres columnas “a”, “b” y “c” y se han practicado los siguientes ajustes para obtener el balance de situación consolidado proforma y la cuenta de pérdidas y ganancias consolidada proforma al 30 de junio de 2020:

Ajuste proforma de la estructura patrimonial (columna “e”)

El ajuste proforma presentado en esta columna es únicamente el necesario para ajustar la estructura de los fondos propios en los estados financieros consolidados al 30 de junio de 2020 de las Sociedades aportadas pertenecientes a Squirrel a la que resultaría en caso de que la Sociedad Dominante fuese Vértice 360°.

Ajustes proforma derivados de los saldos y transacciones efectuadas entre las Sociedades intervinientes en la operación (columna “f”)

El ajuste proforma presentado en esta columna es únicamente el necesario para eliminar la totalidad de las operaciones efectuadas por Squirrel Global Media, S.L.U. y Squirrel Business Service, S.L.U. además de las transacciones realizadas entre otras Sociedades del grupo y que intervienen en la operación durante el periodo comprendido entre el 1 de enero de 2020 y el 30 de junio de 2020 y los saldos existentes, entre todas ellas, al 30 de junio de 2020.

1.c.iv. Incidencia de los ajustes proforma en el emisor

Los ajustes proforma recogidos en el apartado anterior no tendrán ninguna incidencia duradera los estados financieros de Vértice 360°.

La Información Financiera Proforma Consolidada (Balance de Situación y Cuenta de Pérdidas y Ganancias) al 30 de junio de 2020, así como las notas explicativas a la Información Financieras Consolidada Proforma han sido elaboradas por todos los miembros de Consejo de Administración de Vértice Trescientos Sesenta Grados, S.A. el 17 de noviembre de 2020.

Squirrel Capital, S.L.U.

Presidente y consejero delegado
Representada por D. Pablo Pereiro Lage

Dña. Paula Eliz Santos

Consejera independiente

D. Uriel González- Montes Álvarez

Consejero independiente

D. Julián Martínez Samaniego

Consejero dominical

D. Javier Calvo Salve

Consejero independiente

D. Teófilo Jiménez Fuentes

Consejero independiente

ANEXO 1

**ESTADOS FINANCIEROS INDIVIDUALES Y CONSOLIDADOS
DE LAS SOCIEDADES QUE
FORMAN EL SUBGRUPO SQUIRREL MEDIA, S.L.U.**

Subgrupo Squirrel Media						
	Squirrel Media, S.L.	Best Option Media, S.L.U.	Best Option Media, S.R.L.	Best Option Products, S.L.U.	Best Option Products, S.R.L.	Consolidado Subgrupo
A) ACTIVO NO CORRIENTE	4.839.515	312.469	4.349	202.828	1.591	262.188
I. Inmovilizado intangible		59.628		110.676		170.304
II. Inmovilizado material			4.349	2.171	1.591	8.112
III. Inversiones inmobiliarias						
IV. Inversiones en empresas del grupo y asociadas a largo plazo	4.839.515	234.549		24.500		
V. Inversiones financieras a largo plazo		18.000		65.481		83.481
VI. Activos por impuesto diferido		291				291
B) ACTIVO CORRIENTE	18.666	10.540.209	710.795	1.183.235	102.238	12.062.219
II. Deudores comerciales y otras cuentas a cobrar	766	5.328.575	451.590	210.151	12.933	5.698.669
III. Inversiones en empresas del grupo y asociadas a corto plazo				9.000		
IV. Inversiones financieras a corto plazo	934	1.176.272		42.079		1.043.857
V. Periodificaciones		(37.543)		1.871		(35.671)
VI. Efectivo y otros activos líquidos equivalentes	16.967	4.072.905	255.014	170.809	726	4.516.420
TOTAL ACTIVO	4.858.181	10.852.678	715.144	1.386.062	103.830	12.324.407

Subgrupo Squirrel Media						
	Squirrel Media, S.L.	Best Option Media, S.L.U.	Best Option Media, S.R.L.	Best Option Products, S.L.U.	Best Option Products, S.R.L.	Consolidado Subgrupo
A) PATRIMONIO NETO	4.856.652	3.756.280	102.067	809.447	(24.104)	4.273.925
A-1) Fondos propios	4.856.652	3.756.280	102.067	809.447	(24.104)	4.273.925
I. Capital	987.903	250.000	10.000	3.000	7.760	987.903
II. Prima de emisión	3.871.612					3.871.612
III. Reservas		871.810	27.774	553.239		
IV. (Acciones y participaciones en patrimonio propias)						
V. Resultados de ejercicios anteriores	(2.802)	2.142.166	67.770	197.332	(29.999)	(2.802)
VI. Otras aportaciones de socios						
VII. Diferencias de conversión						
VIII. Resultado del ejercicio	(61)	492.304	(3.477)	55.875	(1.865)	542.776
IX. (Dividendo a cuenta)						
X. Reservas sociedades consolidadas						(1.125.564)
XI. Socios externos						
B) PASIVO NO CORRIENTE		4.542.634			6.150	4.542.634
I. Provisiones a largo plazo						
II. Deudas a largo plazo		4.542.634				4.542.634
III. Deudas con empresas del grupo y asociadas a largo plazo					6.150	
IV. Pasivos por impuesto diferido						
C) PASIVO CORRIENTE	1.529	2.553.764	613.077	576.616	121.784	3.507.848
I. Provisiones a corto plazo						
II. Deudas a corto plazo		861.807		6.600		868.407
III. Deudas con empresas del grupo y asociadas a corto plazo			53.576			
IV. Acreedores comerciales y otras cuentas a pagar	1.529	1.124.678	395.769	570.016	121.784	1.908.429
V. Periodificaciones a corto plazo		567.280	163.732			731.012
TOTAL PATRIMONIO NETO Y PASIVO	4.858.181	10.852.678	715.144	1.386.062	103.830	12.324.407

Subgrupo Squirrel Media					
Squirrel Media, S.L.	Best Option Media, S.L.U.	Best Option Media, S.R.L.	Best Option Products, S.L.U.	Best Option Products, S.R.L.	Consolidado Subgrupo
1. Importe neto de la cifra de negocios	17.208.770	192.923	1.654.317		18.800.392
2. Aprovisionamientos	(16.183.722)		(924.236)		(17.107.958)
3. Otros ingresos de explotación					
4. Gastos de personal	(410.077)		(172.468)		(582.544)
5. Otros gastos de explotación	(61)	(195.328)	(493.323)	(1.851)	(547.533)
6. Amortización del inmovilizado		(1.126)		(14)	(1.140)
7. Otros resultados	2.400	55	(8.876)		(6.421)
A.1) RESULTADO DE EXPLOTACIÓN	(61)	(3.477)	55.415	(1.865)	554.796
8. Ingresos financieros			460		460
9. Gastos financieros	(12.480)				(12.480)
10. Diferencias de cambio					
11. Deterioro y resultado por enajenación de instrumentos financieros					
A.2) RESULTADO FINANCIERO	(12.480)		460		(12.020)
A.3) RESULTADO ANTES DE IMPUESTOS	(61)	(3.477)	55.875	(1.865)	542.776
11. Impuestos sobre beneficios					
A.4) RESULTADO DEL EJERCICIO PROCEDENTE DE OPERACIONES CONTINUADAS	(61)	(3.477)	55.875	(1.865)	542.776
A.5) RESULTADO DEL EJERCICIO	(61)	(3.477)	55.875	(1.865)	542.776

ANEXO 2

**ESTADOS FINANCIEROS DE BEST OPTION GROUP
BRASIL COMUNICAÇÃO, LDA.**

Best Option Group Brasil, LDA			
	Reales	Tipo de cambio	Euros
A) ACTIVO NO CORRIENTE			
I. Inmovilizado intangible			
II. Inmovilizado material			
III. Inversiones inmobiliarias			
IV. Inversiones en empresas del grupo y asociadas a largo plazo			
VI. Activos por impuesto diferido			
B) ACTIVO CORRIENTE	444.394	6,1522	72.233
I. Existencias			
II. Deudores comerciales y otras cuentas a cobrar	10.092	6,1522	1.640
III. Inversiones en empresas del grupo y asociadas a corto plazo			
IV. Inversiones financieras a corto plazo	59.866	6,1522	9.731
V. Periodificaciones			
VI. Efectivo y otros activos líquidos equivalentes	374.436	6,1522	60.862
TOTAL ACTIVO	444.394		72.233

Best Option Group Brasil, LDA			
	Reales	Tipo de cambio	Euros
A) PATRIMONIO NETO	(61.629)		(10.017)
A-1) Fondos propios	(61.629)		(10.017)
I. Capital	3.122	2,088079403	1.495
II. Prima de emisión			
III. Reservas	1.339	4,4778	299
IV. (Acciones y participaciones en patrimonio propias)			
V. Resultados de ejercicios anteriores			
VI. Otras aportaciones de socios			
VII. Diferencias de conversión			385
VIII. Resultado del ejercicio	(66.090)	5,4188	(12.196)
IX. (Dividendo a cuenta)			
X. Reservas sociedades consolidadas			
XI. Socios externos			
B) PASIVO NO CORRIENTE			
I. Provisiones a largo plazo			
II. Deudas a largo plazo			
III. Deudas con empresas del grupo y asociadas a largo plazo			
IV. Pasivos por impuesto diferido			
C) PASIVO CORRIENTE	506.023	6,1522	82.251
I. Provisiones a corto plazo			
II. Deudas a corto plazo	501.345	6,1522	81.490
III. Deudas con empresas del grupo y asociadas a corto plazo			
IV. Acreedores comerciales y otras cuentas a pagar	4.678	6,1522	760
V. Periodificaciones a corto plazo			
TOTAL PATRIMONIO NETO Y PASIVO	444.393		72.233

Best Option Group Brasil, LDA			
	Reales	Tipo de cambio	Euros
1. Importe neto de la cifra de negocios	109.260	5,4188	20.163
2. Aprovisionamientos			
3. Otros ingresos de explotación			
4. Gastos de personal			
5. Otros gastos de explotación	(183.266)	5,4188	(33.820)
6. Amortización del inmovilizado			
7. Otros resultados			
A.1) RESULTADO DE EXPLOTACIÓN	(74.006)	5,4188	(13.657)
8. Ingresos financieros	8.820	5,4188	1.628
9. Gastos financieros	(394)	5,4188	(73)
10. Diferencias de cambio	(510)	5,4188	(94)
11. Deterioro y resultado por enajenación de instrumentos financieros			
A.2) RESULTADO FINANCIERO	7.916	5,4188	1.461
A.3) RESULTADO ANTES DE IMPUESTOS	(66.090)	5,4188	(12.196)
11. Impuestos sobre beneficios			
A.4) RESULTADO DEL EJERCICIO PROCEDENTE DE OPERACIONES CONTINUADAS	(66.090)	5,4188	(12.196)
A.5) RESULTADO DEL EJERCICIO	(66.090)	5,4188	(12.196)

ANEXO 3

ESTADOS FINANCIEROS DE SQUIRREL GLOBAL MEDIA, S.L.U.

Squirrel Global Media, S.L.
--

A) ACTIVO NO CORRIENTE	5.650
I. Inmovilizado intangible	
II. Inmovilizado material	3.808
III. Inversiones inmobiliarias	
IV. Inversiones en empresas del grupo y asociadas a largo plazo	
VI. Activos por impuesto diferido	
B) ACTIVO CORRIENTE	8.233.538
I. Existencias	
II. Deudores comerciales y otras cuentas a cobrar	2.674.213
III. Inversiones en empresas del grupo y asociadas a corto plazo	
IV. Inversiones financieras a corto plazo	
V. Periodificaciones	2.952.526
VI. Efectivo y otros activos líquidos equivalentes	2.606.800
TOTAL ACTIVO	8.239.189

Squirrel Global Media, S.L.
--

A) PATRIMONIO NETO	5.239.967
A-1) Fondos propios	5.239.967
I. Capital	3.100
II. Prima de emisión	5.474.916
III. Reservas	
IV. (Acciones y participaciones en patrimonio propias)	
V. Resultados de ejercicios anteriores	(2.113.813)
VI. Otras aportaciones de socios	
VII. Diferencias de conversión	
VIII. Resultado del ejercicio	1.875.763
IX. (Dividendo a cuenta)	
X. Reservas sociedades consolidadas	
XI. Socios externos	
B) PASIVO NO CORRIENTE	
I. Provisiones a largo plazo	
II. Deudas a largo plazo	
III. Deudas con empresas del grupo y asociadas a largo plazo	
IV. Pasivos por impuesto diferido	
C) PASIVO CORRIENTE	2.999.222
I. Provisiones a corto plazo	
II. Deudas a corto plazo	
III. Deudas con empresas del grupo y asociadas a corto plazo	
IV. Acreedores comerciales y otras cuentas a pagar	2.999.222
V. Periodificaciones a corto plazo	
TOTAL PATRIMONIO NETO Y PASIVO	8.239.189

Squirrel Global Media, S.L.
--

1. Importe neto de la cifra de negocios	7.654.518
2. Aprovisionamientos	(5.683.906)
3. Otros ingresos de explotación	
4. Gastos de personal	(80.722)
5. Otros gastos de explotación	(15.137)
6. Amortización del inmovilizado	
7. Otros resultados	(30)
A.1) RESULTADO DE EXPLOTACIÓN	1.874.722
8. Ingresos financieros	
9. Gastos financieros	
10. Diferencias de cambio	1.041
11. Deterioro y resultado por enajenación de instrumentos financieros	
A.2) RESULTADO FINANCIERO	1.041
A.3) RESULTADO ANTES DE IMPUESTOS	1.875.763
11. Impuestos sobre beneficios	
A.4) RESULTADO DEL EJERCICIO PROCEDENTE DE OPERACIONES CONTINUADAS	1.875.763
A.5) RESULTADO DEL EJERCICIO	1.875.763

ANEXO 4

ESTADOS FINANCIEROS DE RADIO TOTAL, S.L.

Radio Total, S.L.

A) ACTIVO NO CORRIENTE	714.437
I. Inmovilizado intangible	110.222
II. Inmovilizado material	604.015
III. Inversiones inmobiliarias	
IV. Inversiones en empresas del grupo y asociadas a largo plazo	
VI. Activos por impuesto diferido	
B) ACTIVO CORRIENTE	85.740
I. Existencias	5.391
II. Deudores comerciales y otras cuentas a cobrar	66.099
III. Inversiones en empresas del grupo y asociadas a corto plazo	
IV. Inversiones financieras a corto plazo	50
V. Periodificaciones	1.246
VI. Efectivo y otros activos líquidos equivalentes	12.954
TOTAL ACTIVO	800.178

Radio Total, S.L.

A) PATRIMONIO NETO	465.827
A-1) Fondos propios	465.827
I. Capital	95.064
II. Prima de emisión	
III. Reservas	
IV. (Acciones y participaciones en patrimonio propias)	
V. Resultados de ejercicios anteriores	(1.172.886)
VI. Otras aportaciones de socios	1.642.145
VII. Diferencias de conversión	
VIII. Resultado del ejercicio	(68.496)
IX. (Dividendo a cuenta)	(30.000)
X. Reservas sociedades consolidadas	
XI. Socios externos	
B) PASIVO NO CORRIENTE	112.500
I. Provisiones a largo plazo	
II. Deudas a largo plazo	112.500
III. Deudas con empresas del grupo y asociadas a largo plazo	
IV. Pasivos por impuesto diferido	
C) PASIVO CORRIENTE	221.851
I. Provisiones a corto plazo	30.839
II. Deudas a corto plazo	56.200
III. Deudas con empresas del grupo y asociadas a corto plazo	63.903
IV. Acreedores comerciales y otras cuentas a pagar	70.238
V. Periodificaciones a corto plazo	671
TOTAL PATRIMONIO NETO Y PASIVO	800.178

Radio Total, S.L.

1. Importe neto de la cifra de negocios	64.001
2. Aprovisionamientos	(53.640)
3. Otros ingresos de explotación	
4. Gastos de personal	(38.369)
5. Otros gastos de explotación	(20.696)
6. Amortización del inmovilizado	(16.133)
7. Otros resultados	()
A.1) RESULTADO DE EXPLOTACIÓN	(64.838)
8. Ingresos financieros	
9. Gastos financieros	(3.658)
10. Diferencias de cambio	
11. Deterioro y resultado por enajenación de instrumentos financieros	
A.2) RESULTADO FINANCIERO	(3.658)
A.3) RESULTADO ANTES DE IMPUESTOS	(68.496)
11. Impuestos sobre beneficios	
A.4) RESULTADO DEL EJERCICIO PROCEDENTE DE OPERACIONES CONTINUADAS	(68.496)
A.5) RESULTADO DEL EJERCICIO	(68.496)

ANEXO 5

**ESTADOS FINANCIEROS INDIVIDUALES Y CONSOLIDADOS
DE LAS SOCIEDADES QUE
FORMAN EL SUBGRUPO SQUIRREL NETWORKS, S.L.U.**

Subgrupo Squirrel Networks			
	Squirrel Networks, S.L.	Bom Comunicación, S.L.	Consolidado Subgrupo
A) ACTIVO NO CORRIENTE	3.006		
I. Inmovilizado intangible			
II. Inmovilizado material			
III. Inversiones inmobiliarias			
IV. Inversiones en empresas del grupo y asociadas a largo plazo	3.006		
V. Inversiones financieras a largo plazo			
VI. Activos por impuesto diferido			
B) ACTIVO CORRIENTE	6.258	413.450	416.702
II. Deudores comerciales y otras cuentas a cobrar	114	403.382	400.490
III. Inversiones en empresas del grupo y asociadas a corto plazo	144		144
IV. Inversiones financieras a corto plazo			
V. Periodificaciones			
VI. Efectivo y otros activos líquidos equivalentes	6.000	10.068	16.068
TOTAL ACTIVO	9.264	413.450	416.702

Subgrupo Squirrel Networks			
	Squirrel Networks, S.L.	Bom Comunicación, S.L.	Consolidado Subgrupo
A) PATRIMONIO NETO	5.568	(2.906.291)	(2.903.730)
A-1) Fondos propios	5.568	(2.906.291)	(2.903.730)
I. Capital	6.000	3.006	6.000
II. Prima de emisión			
III. Reservas		15.799	
IV. (Acciones y participaciones en patrimonio propias)			
V. Resultados de ejercicios anteriores	(432)	(2.396.459)	(432)
VI. Otras aportaciones de socios			
VII. Diferencias de conversión			
VIII. Resultado del ejercicio		(528.637)	(528.637)
IX. (Dividendo a cuenta)			
X. Reservas sociedades consolidadas			(2.380.660)
XI. Socios externos			
B) PASIVO NO CORRIENTE		2.735.000	2.735.000
I. Provisiones a largo plazo			
II. Deudas a largo plazo		2.735.000	2.735.000
III. Deudas con empresas del grupo y asociadas a largo plazo			
IV. Pasivos por impuesto diferido			
C) PASIVO CORRIENTE	3.696	584.741	585.432
I. Provisiones a corto plazo			
II. Deudas a corto plazo			
III. Deudas con empresas del grupo y asociadas a corto plazo			
IV. Acreedores comerciales y otras cuentas a pagar	3.696	584.741	585.432
V. Periodificaciones a corto plazo			
TOTAL PATRIMONIO NETO Y PASIVO	9.264	413.450	416.702

Subgrupo Squirrel Networks		
Squirrel Networks, S.L.	Bom Comunicación, S.L.	Consolidado Subgrupo
1. Importe neto de la cifra de negocios	92.700	92.700
2. Aprovisionamientos	(582.023)	(582.023)
3. Otros ingresos de explotación		
4. Gastos de personal	(26.385)	(26.385)
5. Otros gastos de explotación	(12.928)	(12.928)
6. Amortización del inmovilizado		
7. Otros resultados		
A.1) RESULTADO DE EXPLOTACIÓN	(528.637)	(528.637)
8. Ingresos financieros		
9. Gastos financieros		
10. Diferencias de cambio		
11. Deterioro y resultado por enajenación de instrumentos financieros		
A.2) RESULTADO FINANCIERO		
A.3) RESULTADO ANTES DE IMPUESTOS	(528.637)	(528.637)
11. Impuestos sobre beneficios		
A.4) RESULTADO DEL EJERCICIO PROCEDENTE DE OPERACIONES CONTINUADAS	(528.637)	(528.637)
A.5) RESULTADO DEL EJERCICIO	(528.637)	(528.637)

ANEXO 6

ESTADOS FINANCIEROS DE SQUIRREL BUSINESS SERVICE, S.L.U.

Squirrel Business Service, S.L.U.
--

A) ACTIVO NO CORRIENTE	51.023
I. Inmovilizado intangible	
II. Inmovilizado material	51.023
III. Inversiones inmobiliarias	
IV. Inversiones en empresas del grupo y asociadas a largo plazo	
VI. Activos por impuesto diferido	
B) ACTIVO CORRIENTE	114.094
I. Existencias	
II. Deudores comerciales y otras cuentas a cobrar	80.182
III. Inversiones en empresas del grupo y asociadas a corto plazo	
IV. Inversiones financieras a corto plazo	
V. Periodificaciones	14
VI. Efectivo y otros activos líquidos equivalentes	33.898
TOTAL ACTIVO	165.117

Squirrel Business Service, S.L.U.
--

A) PATRIMONIO NETO	75.648
A-1) Fondos propios	75.648
I. Capital	3.000
II. Prima de emisión	
III. Reservas	8.098
IV. (Acciones y participaciones en patrimonio propias)	
V. Resultados de ejercicios anteriores	24.392
VI. Otras aportaciones de socios	
VII. Diferencias de conversión	
VIII. Resultado del ejercicio	40.158
IX. (Dividendo a cuenta)	
X. Reservas sociedades consolidadas	
XI. Socios externos	
B) PASIVO NO CORRIENTE	
I. Provisiones a largo plazo	
II. Deudas a largo plazo	
III. Deudas con empresas del grupo y asociadas a largo plazo	
IV. Pasivos por impuesto diferido	
C) PASIVO CORRIENTE	89.468
I. Provisiones a corto plazo	
II. Deudas a corto plazo	(1.078)
III. Deudas con empresas del grupo y asociadas a corto plazo	
IV. Acreedores comerciales y otras cuentas a pagar	90.546
V. Periodificaciones a corto plazo	
TOTAL PATRIMONIO NETO Y PASIVO	165.117

	Squirrel Business Service, S.L.U.
1. Importe neto de la cifra de negocios	492.420
2. Aprovisionamientos	(78.276)
3. Otros ingresos de explotación	
4. Gastos de personal	(350.614)
5. Otros gastos de explotación	(12.827)
6. Amortización del inmovilizado	(10.542)
7. Otros resultados	(4)
A.1) RESULTADO DE EXPLOTACIÓN	40.158
8. Ingresos financieros	
9. Gastos financieros	
10. Diferencias de cambio	
11. Deterioro y resultado por enajenación de instrumentos financieros	
A.2) RESULTADO FINANCIERO	
A.3) RESULTADO ANTES DE IMPUESTOS	40.158
11. Impuestos sobre beneficios	
A.4) RESULTADO DEL EJERCICIO PROCEDENTE DE OPERACIONES CONTINUADAS	40.158
A.5) RESULTADO DEL EJERCICIO	40.158